

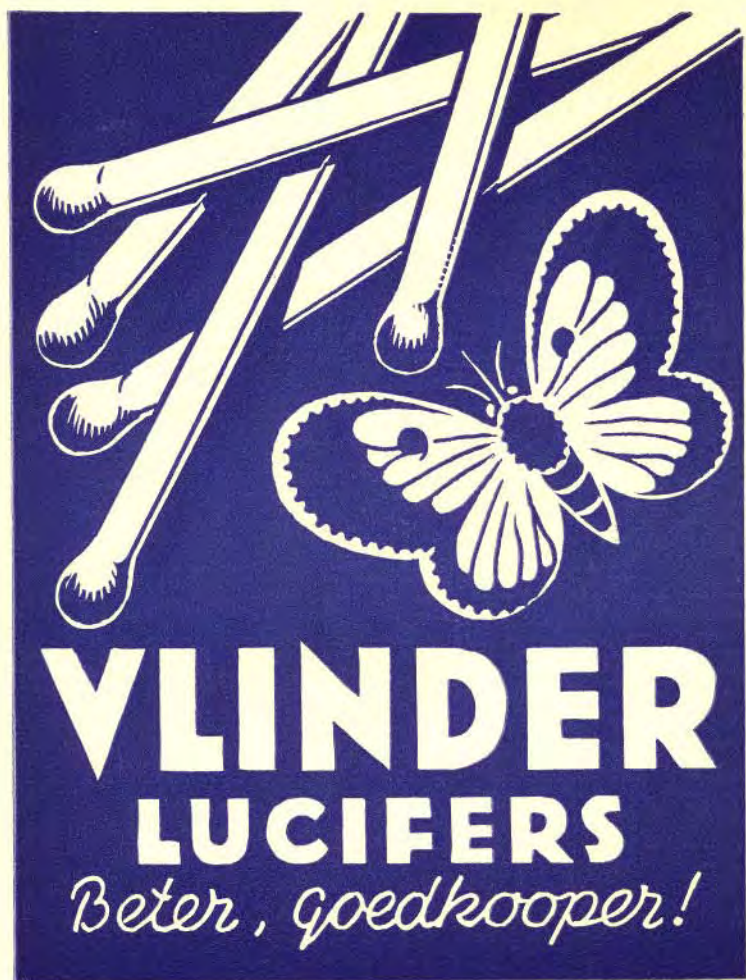

TENTOONSTELLING
VAN HET WEERTER PRODUCT
GEORGANISEERD DOOR V.V.V. WEERT VOORUIT
28 AUG. T/M 5 SEPT. 1937.

NEDERLANDSCH FABRIKAAT



Nationale Lucifersfabriek N.V.
WEERT

WEVO 1937

TENTOONSTELLING VAN HET WEERTER PRODUCT
GEORGANISEERD DOOR DE V.V.V.
WEERT VOORUIT

(STATUTEN KON. GOEDGEKEURD 18 MEI 1934)

28 Aug. t/m. 5 Sept. 1937
in de Paulusstraat te Weert



SECRETARIAAT KORENMARKT 3
TEL. 179 - POSTREKENING 306418

„Weert Vooruit” en het E. T. I. L.

Het is een goede gedachte geweest van het Bestuur der Vereeniging voor Vreemdelingenverkeer „Weert Vooruit” om door een tentoonstelling de aandacht te vragen voor het Weerter Product hetgeen dit product door zijn eigenschappen wel verdient. De qualiteiten, welke dit product bezit, zijn zeker mede een gevolg van de gunstige voorwaarden, welke Weert als vestigingsplaats voor de industrie biedt. Een verstandige daad zal het dan ook zeker zijn, wanneer personen, welke voornemens zijn een industrie te vestigen, aan Weert, als mogelijke vestigingsplaats, hun bijzondere aandacht schenken.

Het E.T.I.L. heeft er steeds zoo veel mogelijk toe bijgedragen, dat men niet alleen in Limburg maar ook daarbuiten zich goed rekenschap geeft van de bijzondere voordeelen, welke Limburg voor de vestiging van industrie biedt. Het is een verblijdend feit, dat, „Weert Vooruit” dit streven van het E.T.I.L. heeft willen ondersteunen met een speciale propaganda voor Weert en Omgeving.

R. GIELEN

Directeur van het Economisch
Technologisch Instituut in Limburg.

COMITE VAN AANBEVELING.

EEREVOORZITTER :

Mr. W. F. W. KOLKMAN, Burgemeester van Weert.

Mr. R. A. H. M. GIELEN, Directeur van het Economisch-Technologisch Instituut te Maastricht.

J. BREUKERS, Voorzitter van de Kamer van Koophandel en Fabrieken voor Midden-Limburg te Roermond.

E. HUPPERETZ, Wethouder te Weert.

AUG. HERMANS, Lid van de Kamer van Koophandel en Fabrieken voor Midden-Limburg, Weert.

P. JASPERS, Lid van de Kamer van Koophandel en Fabrieken, Weert.

Ir. W. BLOEM, Directeur Nijverheidsschool, Weert.

A. B. BRUNIA, Voorzitter R.K. Standsorganisatie van den Werknemenden Middenstand, Weert.

G. BEEREN, Industrieel te Weert.

JOS. MATHIJSEN, Industrieel te Weert.

F. OTTEN, Industrieel te Weert.

JOS. SMEETS, Industrieel te Weert.

P. VAESSEN, Industrieel te Weert.

JEAN VAN DE VENNE, Industrieel te Weert.

TENTOONSTELLINGSBESTUUR.

Mr. STAN SMEETS, Voorzitter.

DORUS ROOYMANS, secretaris-penningmeester.

W. BREUKERS.

Ir. W. DE VRIES.

J. VAESSEN.

J. G. GREIN.

J. J. A. LENDERS.

P. H. WEEGELS.

F. G. SCHNEIDER.

DAGELIJKSCH BESTUUR.

Mr. STAN SMEETS, Voorzitter.

DORUS ROOIJMANS, Secr.-Penningmeester.

JEAN VAESSEN.

P. H. WEEGELS, Bouwk. Adviseur.

DE OFFICIEELE OPENING der tentoonstelling heeft plaats op
Zaterdag 28 AUGUSTUS 11 uur v.m. (Uitsluitend toegankelijk voor genoodigden).

DE TENTOONSTELLING IS GEOPEND :

Op werkdagen van 3—6 en 7—9 uur.

Op Zondagen van 12—6 en 7—9 uur.

IN DE FEESTZAAL :

Dagelijks Matinée en Avondconcert, Cabaret en verscheidene attracties onder leiding van Joop Theunisz, humorist-conferencier. — Wevo-Dancing.

Woensdag- en Donderdagmiddag: Speciale kinder-attracties. Dinsdagavond na 10 uur en Vrijdag na 9 uur zijn gereserveerd voor speciale avonden.

Het programma wordt nader dagelijks bekend gemaakt.

EXPLOITATIE VAN DE FEESTZAAL :

Hotel Lenders, Langstraat-Emmasingel, Weert.

ENTREE. (Tentoonstelling inclusief feestzaal en dancing) :

tot 6 uur n.m. 25 ct.

na 7 uur n.m. 40 ct.

Kinderen beneden 15 jaar tot 6 uur : 10 ct.

Gezelschappen van minstens 20 personen 40% reductie.

DOORLOOPENDE TOEGANGSKAARTEN voor den geheelen duur der tentoonstelling; (ook rechtgevend op toegang feestzaal en dancing) :

Persoonskaart *f* 2.—,

Familiekaart *f* 3.— voor maximaal vier personen.

WEERT, VOORUIT!

**De stijgende betekenis van WEERT
als industrieel aantrekkingspunt:**

Leidende gedachte der WEVO 1937.

V.V.V. Weert Vooruit en WEVO 1937.

Feiten als in 1933 de oprichting onzer V.V.V. WEERT VOORUIT die naast bevordering van toerisme en organisatie van feestelijkheden in het bijzonder propaganda voor industrievestiging te Weert beoogt te voeren, en als thans in 1937 onder haar initiatief en leiding de totstandkoming der WEVO 1937, Tentoonstelling van het Weerter Product: het zijn geen van beide voorvallen, die op een willekeurig ogenblik door den wil van enkelingen zonder meer als 'n soort Deus ex machina te voorschijn worden geroepen.

Integendeel. Men kan niet anders dan vaststellen, dat beider totstandkoming in de lucht zat en door den drang der omstandigheden feit geworden is. Het is mijn bedoeling zulks ten aanzien der WEVO 1937 aan te tonen, door de leidende gedachte daarvan uiteen te zetten.

De Middeleeuwse Bloei van Weert.

In 't laatste herfsttij der Middeleeuwen en met name in de 15e en de eerste helft der 16e eeuw had Weert ruim z'n deel gehad in de toenmaligen bloei der Nederlanden. De roemruchte Graven van Horne, die er Heer waren, hadden het in het begin der 15e eeuw stadsrechten verleend en bleven het aanzien geven door er achtereenvolgens in hun beide kastelen residentie te houden, door er munt te slaan in een gebouw, dat thans als zodanig een unieke plaats in de rij der Nederlandse monumenten inneemt, kortom door Weert te maken tot centrum hunner drukke bedrijvigheid.

Van den geestelijken bloei dier dagen getuigen de talrijke kloosters, de Latijnse school, waaraan geleerden van naam verbonden of opgeleid, de St. Martinuskerk, die met haar drie machtige hallen nóg als 'n cathedraal boven de daken der stad uitrijst.

Zo zeer leeft die tijd in de volksherinnering voort, dat deze spreekt van een bevolking van 20.000 zielen, cijfer dat niet anders dan sterk overdreven genoemd mag worden.

Ook economische betekenis had Weert in die dagen. De geschiedenis doet ons een uitgebreid en bloeiend gildewezen kennen, dat tot in de zeehavens z'n stapelhuizen had en toen reeds den arbeidzamen aard der Weertenaren tot uiting bracht.

Verval.

De tachtigjarige oorlog, waartoe de onthoofding op Alva's bevel van de heer van Weert, Philips van Horne, en van Egmond het sein gaf was voor de Zuidelijke Nederlanden begin van onrust, verarming en verval en ook daarin had Weert ruim z'n aandeel, zodat het inwonersaantal van den bloeitijd nagenoeg gedecimeerd werd en zelfs de bebouwing binnen de omwalling tot de helft inschroepelde. En dit verval zette zich voort tot diep in de 19e eeuw. Wel was Weert in het begin dier eeuw onder Napoleon (Noordervaart) en Willem I (Zuid-Willemsvaart) aangesloten op het verkeer te water, maar de noodzakelijke voorwaarde tot het begin van industrieën bloei, de spoorwegaansluiting, bleef uit tot omstreeks 1880, toen de lijn Antwerpen—Weert—Roermond—München—Gladbach werd aangelegd. In dezen tijd zien wij dan ook een langzame herleving optreden: de bevolkingstoename die tot nog toe abnormaal laag, tussen 1860 en '70 zelfs nul, geweest was, begint meer en meer te stijgen.

Uit zijn isolement was Weert echter nog niet verlost, want de spoorverbinding met het nabije Noord-Brabant en met het centrum des lands liep nog altijd met een omslachtigen omweg over België, die eerst in 1912 door den lijn Eindhoven—Weert werd afgesneden. En van toen af is de opleving van Weert voor goed begonnen.

Bloei.

De stad met omgeving is thans voorzien van een uitgebreid net van gas-, electriciteits- en watervoorziening en riolering. Talrijke industrieën vestigden zich hier in de laatste decennia, kwamen tot bloei en breidden zich uit. Ontginning van de vele daarvoor in aanmerking komende gronden in onze uitgestrekte gemeente (9912 H.A.) wordt steeds krachtiger ter hand genomen en begint te leiden tot stiching van nieuwe dorpen. Door een spinneweb van autobuslijnen wordt de bevolking op de stad geconcentreerd waardoor haar aloude marktpositie belangrijk verbeterd is. Centrum der streek is zij ook door haar modern geoutilleerd ziekenhuis met een staf van specialisten, door inrichtingen van vak-, middelbaar- en hoger onderwijs, door hulpindustrieën en instellingen van allerlei aard.

De oude binnenstad bezit thans een keur van geasfalteerde winkelstraten, is letterlijk „omsingeld” door grootsteeds aangelegde singels met plantsoenen en door nieuwe buitenwijken en krijgt een steeds moderner cachet.

Oprichting Weert Vooruit.

Toen in 1933 de V.V.V. Weert Vooruit werd opgericht, zat dit feit dan ook van alle kanten in de lucht. Immers een der hoofddoeleinden dezer organisatie was van meet af om van particuliere zijde den ingetreden bloei der stad zoveel mogelijk te bestendigen en aan te wakkeren door steun aan bestaande en propaganda voor de vestiging van nieuwe industrieën en om

aldus het groeiend bevolkingsacres in de gemeente zelf bestaansmogelijkheid te kunnen geven.

Doel der Wevo 1937.

In dit licht ook moet het doel der thans te houden tentoonstelling gezien worden: de huidige economische betekenis van Weert aan de Weertenaren en aan de buitenwereld te tonen en de toekomstige ontwikkeling van Weert in industrieel opzicht te stimuleren door de aandacht te vestigen op de gunstige factoren die Weert voor industrie-vestiging biedt.

Het E.T.I.L.-rapport.

Een zeer gelukkige samenloop van omstandigheden is daarbij het onlangs gereedkomen van het door B. en W. van Weert aan het Economisch Technologisch Instituut in Limburg (E.T.I.L.) te Maastricht opgedragen rapport betreffende de geschiktheid der gemeente Weert tot vestiging van industrieën (aan te halen als: E.T.I.L.-rapport). Van dit lijvige rapport dat tot voor Weert zeer gunstige conclusies komt en waaruit wij met toestemming van B. en W. voor dit artikel en voor de op de Wevo zelf aan te brengen grafieken mochten putten, 1) past hier een woord van erkentelijkheid aan het E.T.I.L., dat zich ook thans weer met zijn wetenschappelijke en praktische outillage ten dienste der gemeente Weert heeft gesteld en van wiens gunstige bevindingen terecht groot nut verwacht mag worden.

Aan de hand van de in dit rapport verwerkte gegevens en conclusies moge hier een uiteenzetting volgen van de ontwikkeling van Weert tot heden toe en daarna van de gevolgtrekkingen die men daaruit kan afleiden voor toekomstige industrievestiging.

Dit artikel dient mede tot goed begrip van de hal der WEVO, waar deze gegevens aanschouwelijk zijn voorgesteld op een wijze, die overigens zoveel mogelijk voor-zich-zelf-sprekend is gehouden.

De ontwikkeling van Weert tot heden toe.

Het huidige economische karakter der Gemeente.

Eigenlijk ware het juister te spreken van twee karakters. Immers in economisch opzicht valt de Gemeente uit elkaar in twee delen: de stad zelf met haar karakter van industrie-, van markt- en winkelplaats en van cultureel en organisatorisch centrum. En daaromheen het platteland van bijna uitsluitend agrarisch karakter, dat door zijn grote uitgestrektheid en het feit dat het bijna de helft van de bevolking der gehele gemeente omvat, juist in Weert van bijzondere betekenis is.

Met dit tweeslachtige karakter van Weert zal men tot juiste beoordeeling van den toestand steeds rekening moeten houden.

1) Uit dit rapport zijn overgenomen de figuren 1, (t.a.v. Weert) en 3 en 4 ten aanzien van de toestand in 1930.

De bevolkingstoename.

In welke toenemende mate het bevolkingscijfer van Weert stijgt moge blijken uit de volgende grafiek. Gestippeld is daarop sedert 1900 bijgetekend de mate waarop de bevolking van overig Nederland is gestegen.

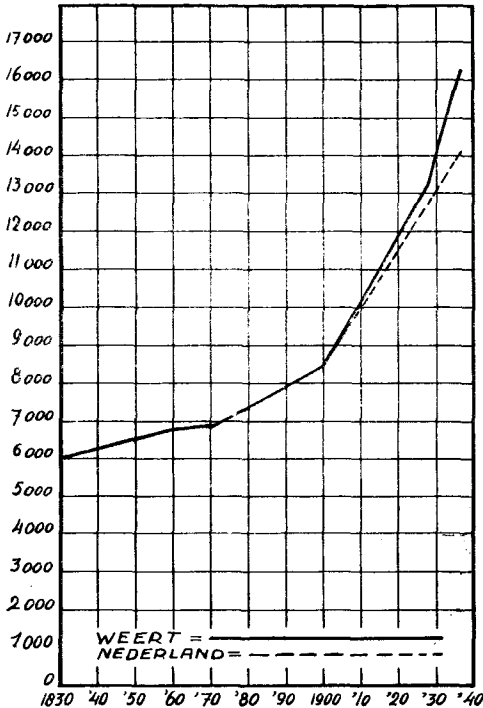

Men kan daaruit concluderen: dat de groei der Weerter bevolking sedert 1900 relatief sneller gaat dan die van overig Nederland en met name dat die snelheid zelf alsmede dat gunstige verschil sedert 1928 nog belangrijk toegenomen zijn.

Wat nu de betekenis der beide factoren geboorte- en vestigings-overschot betreft, uit de cijfers blijkt dat de bevolkingstoename van Weert vrijwel uitsluitend te danken is aan het geboorteoverschot.

Het geboorteoverschot.

Allereerst het geboortecijfer. In de periode 1925—'36 blijkt dit voor Weert te schommelen om 29,5 0/00, terwijl het voor de Nederlandse gemeenten tusschen 5.000 en 20.000 inwoners daalde van 26 tot 24 0/00 en voor geheel Nederland van 24,2 tot 22,2 0/00. Het **geboortecijfer van Weert** is dus **hoog** en **constant**.

Het sterftecijfer van Weert daalde van 10,8 0/00 (1925—'29) tot 8,3 0/00 (1931—'36) en kwam daarmee beneden het

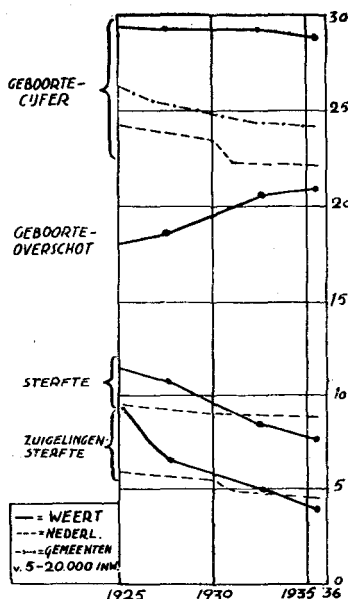

(N.B. Geboorte-, sterftcijfers en geboorteoverschot per 1000, zuigelingensterfte per 100 levend geboren.)

Nederlandse gemiddelde dat in denzelfden tijd daalde van 9,5 op 9 0/00.

Een bijzonder gunstige ontwikkeling vertoonde de zuigelingensterfte te Weert (sterfte beneden het jaar per 100 levend aangegevenen) die voor 1925—'29 gemiddeld per jaar bedroeg 6,7, voor 1930—'34 5,1 en voor 1935/'36 4 en ook hiermee beneden het Nederlands gemiddelde van 4,6 kwam.

Het moge dan ook niet verwonderen dat in tegenstelling tot het dalende geboorteoverschot van Nederland dat van Weert stijgende is van 17,7 0/00 in 1920/'24 en 18,4 in 1925/'29 tot 20,7 in 1930/'34 en 20,9 in 1935/'36.

De conclusie hieruit is deze dat Weert zich t.a.v. zijn geboorte- en sterftefactoren in alle opzichten en in toenemende mate gunstig onderscheidt.

De opbouw der bevolking naar geslacht en leeftijd.

Deze is voorgesteld door figuur 3, waarin de leeftijds-pyramides van Weert en van Nederland over elkaar zijn gelegd. Uit deze vergelijking blijkt, dat het percentage der personen beneden de 20 jaar van beide geslachten in Weert ver uitsteekt boven dat percentage in Nederland, en zulks als een gevolg

van het gunstige geboorteoverschot van Weert. Alleen voor de mannelijke klasse tussen 10 en 20 jaar moet dit voor een groot gedeelte doch niet geheel geweten worden aan de aanwezigheid van enkele pensionaten voor de mannelijke jeugd van dien leeftijd.

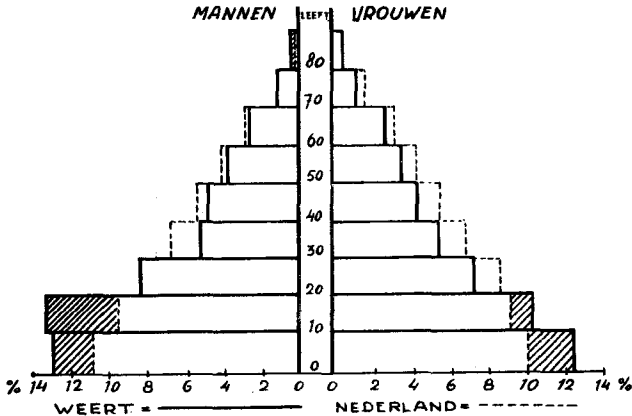

N.B. Waar een klasse in Weert voor een groter % dan in Nederland vertegenwoordigd is is het verschil gearceerd).

De conclusie uit deze grafiek is, dat de Weerter bevolking zeer gezond is samengesteld en in haar groot percentage jeugdigen een flinke kiem van krachtige ontplooiing en nog meer versnelde toename in de nabije toekomst bevat.

Daarnaast waarborgt dit hoog percentage van jeugdigen een brede en blijvende toevoer van geschikte arbeidskrachten, die bijzonder voor vestiging van nieuwe industrieën van belang is.

Verdeling der bevolking naar beroep en bedrijf.

Hierboven werd reeds opgemerkt dat de gemeente Weert economisch uit elkaar valt in twee delen, waarvan het landelijk deel een vrijwel uitsluiten agrarisch en het stadsdeel een hoofdzakelijk industrieel karakter vertoont.

Van 1930 tot 1937 heeft zich in de getalverhouding tussen deze beide delen en in het algemeen in de beroepsverdeling der bevolking een merkwaardige verschuiving voltrokken, die voor de economische betekenis van Weert als geheel van groot belang is.

Een en ander blijkt uit fig. 4.

Deze geeft aan hoe de getalverhouding der beroepen en bedrijven in 1930 was, terwijl daarop voor de nijverheid de toename tot 1937 is bijgestippeld. Voor de andere takken was de wijziging tot 1937 niet te achterhalen, doch er is weinig reden, aan te nemen dat daarin veel verandering is gekomen.

Opvallend is, dat in 1930 de agrarische bedrijfstak verre-

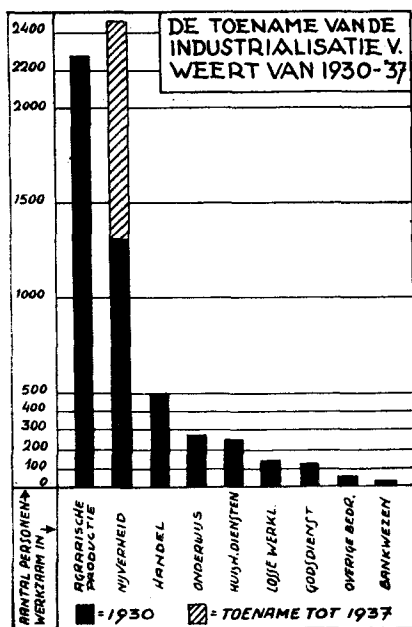

weg de grootste was en dat sedertdien de nijverheidstak zich bijna verdubbeld heeft en de agrarische voorbij streeft.

De economische betekenis van Weert is dus in toenemende mate industrieel aan 't worden.

De verschillende takken van nijverheid.

Deze zijn in hun getalsterkte uitgebeeld in de hal der WEVO, doch deze grafiek kon in dit artikel geen plaats vinden. Daaruit blijkt het volgende :

De textielnijverheid (tricotagefabriek) is verreweg de voornaamste plaats gaan innemen, terwijl zij in 1930 nog onbetekenend was. Verder is een toename te constateren van de personen werkzaam in de metaalnijverheid (aluminiumfabriek), bewerking van hout en stro (lucifersfabriek), Chemische Industrie en Cement- en Betonbranche (Betonwarenfabriek). Ook hier is sedert 1930 een verschuiving opgetreden in de getalsterkte der verschillende takken van nijverheid.

Gewestelijk verkeer.

Weert vormt het middenpunt van een geheel spinneweb van autobuslijnen, spoor- en waterwegen. Ook hiervan is uitsluitend in de hal der WEVO een kaart aangebracht kunnen

worden. De frequentie van iedere route is daarbij uitgedrukt door de dikte van den bundel, waarin ieder lijntje één reisgelegenheid heen en terug per dag vertegenwoordigt.

Deze kaart toont duidelijk de betekenis van Weert aan als gewestelijk centrum. Daarnaast kan hieruit o.m. afgeleid worden de verregaande ontsluiting van de gehele omliggende streek voor goedkope aanvoer, m.n. van agrarische grondstoffen te water naar Weert.

Nationaal en internationaal verkeer.

Door Weert lopen thans de hartaders van het drukke spoorweg- en van het steeds toenemend wegverkeer tussen het centrum des lands en Noord-Brabant enerzijds en Zuid-Limburg en het daarachter liggende buitenland anderzijds. Ook vracht-auto- en vrachtbootdiensten tussen de genoemde gebieden doen Weert aan.

De praktische afstanden van belangrijke industrieële centra in en rond Nederland tot Weert zijn betrekkelijk kort, korter dan men gewoonlijk denkt. Hier volgen er enige: Rotterdam 137 (Utrecht—Groningen is 194 K.M.!); Twente 120 K.M.; Roer, Keulen en Luik 80 K.M.; Brussel en Antwerpen 100—110 K.M.

Is Weert geschikt voor industrievestiging?

Een feitelijke beschrijving van Weert is hiermede, voorzover in dit kader doenlijk en van belang, gegeven. Laten wij thans melding maken van de beredeneerde conclusies waartoe het E.T.I.L.-rapport komt ter beantwoording van bovenstaande vraag.

Deze conclusies zijn de volgende:

A. De Gemeente Weert beschikt over een **uitstekend verkeersapparaat** en heeft **terreinen, welke zeer gunstig gelegen zijn als industrieterreinen, voor zeer veel typen van industrie, n.l.:**

1e. industrieën met **middelmatig of klein aantal arbeiders**, welke:

- a) aan vaarwater moeten liggen;
- b) spoorwegaansluiting moeten hebben, of: dicht bij spoorwegstation moeten liggen;
- c) ofwel alleen dicht bij bevolkingssamenballing moeten liggen;

2. industrieën met **groot aantal arbeiders**, welke **goedkope terreinen** zoeken in streken met **lage lonen** en

- a) vaarwater en/of spoorwegaansluiting behoeven;
- b. ofwel alleen gunstig gelegen behoeven te zijn ten gunste van het wegverkeer.

Afgezien van de zeer zware industrie, welke zich uiteraard slechts op een zeer beperkt aantal plaatsen kan vestigen,

is de Gemeente Weert voor vrijwel elk ander type van industrie een geschikte vestigingsplaats.

B. De lage lonen, welke in de Gemeente Weert gelden en de bijzonder nijvere bevolking maken Weert in zeer hoge mate geschikt voor arbeidsintensieve bedrijven, welke tevens kapitaalintensief kunnen zijn.

C. De Gemeente Weert en hare omgeving leveren een aantal producten van agrarischen oorsprong welke als grondstof voor de industrie in aanmerking komen. Weert vormt in deze streek een belangrijke bevolkingssamenballing en is zodoende in deze streek de plaats waar men het gemakkelijkst de nodige arbeidskrachten zal kunnen krijgen. Het transport van de agrarische producten naar Weert kan op verschillende manieren plaats hebben, maar zal in bepaalde gevallen zeer goedkoop langs de kanalen bewerkstelligd kunnen worden. Weert is dan ook in bijzondere mate geschikt voor agrarische industrie op locale, maar vooral op regionale grondstoffen basis.

Besluit.

Is het wonder dat in een plaats, die een opgang meemaakt en mogelijkheden biedt als hiervoren uiteengezet, de drang gevoeld wordt, om de belangstelling daarvoor op te eisen door een tentoonstelling, die niet alleen de huidige Weerter industrieële bedrijvigheid door de expositie harer producten tot haar recht zal laten komen, maar ook de nog niet ontgonnen mogelijkheden in het volle licht wil plaatsen?

Een woord tot den Weertenaar.

En daarbij richten wij ons op de eerste plaats tot den Weertenaar zelf. Hij is trots op en aanhankelijk aan z'n stad als geen ander Limburger op de zijne, maar deze gevoelens gaan nog al te weinig gepaard met verstandelijke rechtvaardiging en worden nog te weinig doelmatig en nuttig in tastbare resultaten omgezet. Nu wij door Gemeentebestuur en E.T.I.L. daartoe op goede gronden in staat zijn, willen wij met onze tentoonstelling den Weertenaar van de daken toeroepen: Geeft U zakelijk rekenschap van wat Weert is, en wat het met Uw energie, Uw eendracht, Uw initiatieven en Uw opofferingsgezindheid worden kan. Dan eerst zal Weert tot de volle ontplooiing van al z'n krachten kunnen, maar ook moeten komen en dan ook zal ieder Weertenaar in staat zijn, daartoe 't zijne bij te dragen.

Een woord tot den niet-Weertenaar.

Wees Welkom! Weert is niet de minste onder de steden van Limburg, ook niet waar het gaat om 't hooghouden der Limburgse gastvrijheid. Daartoe telt het dan ook onder z'n producten 'n aantal niet te versmaden lekkernijen, waaraan ge reeds bij 'n vluchtige doortocht per trein niet ontkomen kunt.

Gij hebt kunnen lezen, wat er in ons Weert zoal reilt en zeilt. Komt nu ook zien en U overtuigen!

Van overschatting door buitenstaanders heeft Weert nooit te lijden gehad, integendeel. Maar zodra men met het tegenwoordige Weert kennis maakt, moet men steeds volmondig erkennen, dat die kennismaking in werkelijken zin „aangenaam” is en de gekoesterde verwachting overtreft.

En nu, WEVO, open U!

Mr. STAN SMEETS,
Alg. Voorzitter WEVO 1937.

De Wevo-exposanten zijn:

1. Vereniging voor Vreemdelingenverkeer „Weert Vooruit”, Secretariaat: Korenmarkt 3, Telefoon 179.
2. Gemeentelijk Gas-, Electriciteits- en Waterleidingsbedrijf.
3. Gebrs. Vermeulen — **Orgelbouw.**
4. Henri Lamberigts — **Fotografie.**
5. N.V. Meelfabriek „Weert” v.h. Gebrs. v. d. Venne. — **Meelproducten.**
6. Vaessen Zns. Weegwerktuigenfabrieken N.V. — **Weegwerktuigen.**
7. N.V. Tricotagefabriek v.h. Frans Beeren en Zonen. — **Tricotages.**
8. R. Douven-Weegels. — **Drukwerken.**
9. F. Laeven. — **Wrijfwas.**
10. Nationale Lucifersfabriek N.V. — Vlinder-Lucifers.
11. Jacq. Hoovers-Smits. — **Spuitwerken.**
12. H. A. Theunissen-Scholl. — **Meubelen.**
13. ” ” ”
14. Fa. J. H. Grein en Zonen. — **Blikwarenfabriek.**
15. Weekers en Scheepers. — **Aannemers.**
16. Emmanuel Smeets Drukkerijen N.V. — **Drukwerken.**
17. Jos. Demonte. — **Betonwerken.**
18. N.V. Weerter Beschuitfabriek Jos. Poell. **Weerter Beschuit.**
19. Eerste Weerter Stoomwasscherij „De Drie Molens” Ir. W. A. de Vries. — **Waschgoederen.**
20. v. d. Feesten's Limonadefabriek. — **Limonades.**
21. A. van Vught-Verhees. — **Schoenwerk.**
22. Math. Weegels en Zoon. — **Betonfabriek.**
23. J. en M. Wegberg. — **Machinefabriek.**
24. Fotografie „Artistiek”, N. de Turck. — **Fotografie.**
25. Stroohulzenfabriek „Weert”. — **Stroohulzen en -matten.**
26. Fr. Stienen. — Rolluiken.
27. N.V. Wertha Brouwerij. — **Bier en Minal.** (In het Wevo-Restaurant).
28. Sierstand.
29. ”
30. ”

Het Wevo-Restaurant wordt geëxploiteerd door Hotel Lenders, Langstraat-Emmasingel, Weert.

Eenige bijzonderheden over WEVO-Exposanten

In een der eerste stands vindt U al de artikelen welke dagelijks bijna 1000 personen gezamenlijk produceeren in de fabrieken der:

N.V. TRICOTAGEFABRIEKEN

v/H. **FR. BEEREN & ZONEN**

WEERT

— ROTTERDAM

Het valt U direct op dat hier geen gebrek is aan verscheidenheid in kleur, artikel en kwaliteit. Deze verscheidenheid kan er alleen maar op wijzen, dat U hier kennis maakt met een bedrijf, dat een enorme productie-capaciteit bezit, door middel van een uitgebreide en zeer moderne inrichting.

Enkele cijfers zullen U eenig idee geven.

Wij ontvangen jaarlijks: 46.800.000.000 Meter garen.

Wij fabricceeren hiervan 5 miljoen Meter stof.

Hieruit confectionneeren wij: 6 miljoen stuks artikelen, waarvoor wij o.a. gebruiken:

200 miljoen Meter naaigaren.

2½ miljoen Meter elastiek en

2 miljoen stuks knopen.

Dit alles wordt verwerkt door bijna 1000 personen, met behulp van 350 machines.

U begrijpt dat Weert, ook met het oog op dit bedrijf, er aanspraak op mag maken, een plaats te zijn met groot-industrie.

Naast de artikelen Dames- en Meisjes ondergoed, Heeren- en Jongens ondergoed, en Sportgoed, die volledig in Weert gemaakt worden, is het ons filiaalbedrijf in Rotterdam, dat speciaal de confectie verzorgt van Polo-hemden, Blouses, Peignoirs, Slaappakjes, Bedjasjes, Japonnen e.a.

Wij produceeren alle soorten tricot- onder- en bovenkleding en het is om deze reden dat wij U beleefd verzoeken, bij aankoop van deze artikelen, Uw winkelier speciaal, te vragen naar het fabrikaat van de:

N.V. TRICOTAGE-FABRIEKEN v./h.

FRANS BEEREN & ZONEN.

WEERT — ROTTERDAM.

U steunt hiermee de Nederlandsche (Weerter) Industrie, waardoor U werk verschaft aan Uw land- en stadgenooten.

Gemeente-Bedrijven

=====
=====
Weert
=====

Telefoon 44 — Postrekening 92449.

Bankrelatie: Ned. Handel Mij., Weert.



Levering van

Gas, Electriciteit en Water

Speciale tarieven voor groot-verbruikers.



Alle inlichtingen en adviezen
kosteloos en zonder eenige verplichting

Weerter Orgelbouw-Industrie

Het orgel kan niet gerangschikt worden onder een product van een industrie in den werkelijken zin van het woord, omdat een orgel geen massa-product is, noch in serie wordt vervaardigd. Ieder orgel op zich is een separaat werk en vormt als zoodanig een eigen geheel, dat o.m. aangepast dient te worden aan de beschikbare ruimte en grootte, en aan de accoustische en architectonische verhoudingen der Kerk.

Ieder orgel bezit zijn eigen karakter en stelt zijn eigen eischen op technisch en tonaal gebied. Het bedrijf of liever het beroep van orgelmaker is daardoor zoo veelzijdig als in geen enkel ander beroep voorkomt.

Eenerzijds staat de orgelmaker midden in het handwerk, anderzijds reikt hij ver boven het handwerk uit naar het gebied der techniek, kunst- en muziekwetenschap.

Een orgelmaker moet n.l. bedreven zijn in hout- en metaalbewerking, werktuigkunde, electriciteit, geluidsleer, over muzikale gaven beschikken, in casu dan nog in kerkelijken zin, om ht gevaar te voorkomen om de profane orgelklanken te vermijden; bovendien nog over bouwkundige aspiraties beschikken om het uiterlijk van het orgel te kunnen verzorgen.

De orgelmaker die in staat is leiding te geven aan zijn bedrijf, dient bovengenoemde eigenschappen te bezitten, wil hij een werkelijk kunstproduct samenstellen en liefde krijgen voor zijn vak, waardoor echter een bepaald conservatisme voor het handwerk gehandhaafd blijft. Toen reeds alle andere vakken over de, noodige machines beschikten kwam de orgelmaker slechts schoorvoetend achteraan. In Frankrijk, de bakermat van kerkorgelkunstproducten, werd op de werkplaatsen, tot voor korte jaren geen enkele machine met drijfkracht aangetoffen. Ook in Engeland was geen belangrijke outillage aanwezig.

In Nederland zag men echter het belang eerder in om goed geoutilleerde orgelfabrieken in te richten als orgelindustrie, maar dan alleen voor het technisch gedeelte, dus secundair, terwijl het tonale gedeelte primair moest blijven als kunstproduct. Want vooral bij een orgel geldt:

„C'est le ton qui fait la musique”.

De firma **VERMEULEN** die in 1930 het 200-jarig bestaan herdacht, blijkt volkomen getrouw te zijn gebleven aan de principieele voorwaarden die aan orgelbouw gesteld moeten worden en wist daarmee haar reputatie te handhaven en te verbreiden.

Weegwerktuigenfabricage.

Tot de industrieën welke den naam van Weert het heele land door en ver daarbuiten, bijzonder in onze overzeesche gewesten, hoog weten te houden, moeten ongetwijfeld gerekend worden **VAESSEN ZNS. WEGWERKTUIGENFABRIEKEN N.V.**

In 1894 gesticht door den Heer Gerard Vaessen Sr., zag deze energieke oprichter zijn werkplaatsen uitgroeien tot een de grootste fabrieken in ons land op dit gebied. Na omzetting van het bedrijf in een N.V. hebben twee zoons van den oprichter de voetsporen van hun Vader trouw gevolgd en nam het bedrijf steeds hooger vlucht, zoodat men thans kan worden rondgeleid in een in alle opzichten up to date geoutilleerde fabriek, waar de modernste machines en hulpmiddelen bediend worden door een uitgebreid en geschoold personeel.

Een bedrijf dat zijn groeiocracht putte uit een energiek beheer en de uitstekende kwaliteit van zijn artikelen. Aan weegwerktuigen immers, worden de hoogste eischen van nauwkeurigheid en ook van afwerking gesteld.

Dat Vaessen's Fabrieken aan die eischen weten te voldoen is wel bewezen door het feit der geregelde uitbreiding en bijzonder door den beduidenden nieuwbouw der laatste jaren, ondanks alle depressie.

Naast het hoofartikel; bascules (zoowel decimaal-, toonbank-, als veebascules, schuifgewichtbascules, kolenkip-bascules, balanswegers en weegbruggen) in hout en in ijzer, fabricceeren Vaessen Zns., ijzeren kruiwagen, ijzeren kalkkuipen en -draagbakken. Voorts schoffelmachines en eggen.

Op de WEVO vindt men groote verscheidenheid van verschillende dezer fabrikaten en bovendien een model van het nieuwste product dezer voor Weert zeer beduidende industrie: Snelwegers.

Iedere bezoeker der WEVO kan de deugdelijkheid van dit nieuwe Weerter product beproeven door zich gratis te wegen. En hij zal met ons tot de conclusie komen: In Vaessen Zns. Weegwerktuigenfabrieken bezit Weert een industrie welke kwaliteit weet te paren aan keurige uitvoering welke den Weerter naam met eere in en buiten ons land vertegenwoordigt.

De Firma F. LAEVEN

exposeert op de Wevo 1937 haar zoozeer gewilde

Laveline Wrijfwas,

welke uitmunt door kwaliteit en glans, dank zij de **zuiverheid** van de in LAVELINE verwerkte grondstoffen. In LAVELINE geen bijproducten welke een wel tijdelijken glans geven, doch tevens het gewrevene kunnen aantasten. De **huisvrouw** die prijs stelt op een kwaliteits-wrijfwas aan billijken prijs vrage uitsluitend LAVELINE. De **winkelier** die tevreden klanten zoekt kome in contact met den fabrikant van dit uitstekende Weerter product :

Firma F. LAEVEN

MAASSTRAAT

WEERT

Telefoon 154

Het Schildersbedrijf **HOOVERS-SMITS**
brengt het **moderne schilderwerk** in vele variaties.

Hoogglans spuitwerk voor Uw Auto.

Mat geslepen voor Uw Meubels.

Uw interieur, met de mooiste kleurencombinaties.

Reclame op ieder gebied - Daglichtreflex etc. etc.

HOOVERS-SMITS SCHILDERSBEDRIJF

Werkplaats: Boermanstraat

Privé: Wilhelminasingel 46

De firma VAN DER FEESTEN, LIMONADEFABRIEK AAN HET BASSIN

brengt op de Wevo zijn bekende limonades in verschillende smaken, echter slechts één kwaliteit; het zuiverste wat op limonadegebied te krijgen valt. Het is dan ook waarlijk niet noodig voor een uitstekende limonade zijn toevlucht buiten Weert te zoeken. Daarvan overtuige men zich door een proef met

VAN DER FEESTEN'S LIMONADE!

„Hé, wat is 't hier lekker frisch". Dat was 't eerste wat we zeiden, toen we op 'n warme dag de

FIRMA THEUNISSEN-SCHOLL

bezochten om eens te polsen of onze Weerter Meubelfabriek op de Wevo zou exposeeren.

Dat was 't eerste wat wij zeiden, maar niet het laatste.

Toen wij met onze vraag voor den dag kwamen, werd ons door den Heer Theunissen heel beleefd, doch beslist geantwoord: „'t Spijt me wel heeren, maar het gaat niet!" „En waarom niet?" „Omdat wij het op 't oogenblik te druk hebben!"

Tableau! En dat noemen ze crisis.

„Ja heeren, 't is de zuivere waarheid. Gedurende de maand Augustus hebben wij onze handen meer dan vol om onze klanten te gerieven. Wanneer ik aan de tentoonstelling zou meedoen, zou ik in ieder geval uitkomen met iets nieuws. En om dat nog te maken ontbreekt ons de tijd. Als U even mee in de fabriek wilt komen zult U zien, dat dit de waarheid is". Maar terwijl wij door de groote winkelruimte naar de fabriek gingen, maakten we de opmerking, dat de vele prachtige meubelen, die daar stonden toch zeer goed geschikt waren om te exposeeren, maar de heer Theunissen bleef van 'n andere meening. Inderdaad heerschte in de fabriek een groote bedrijvigheid. We zagen daar de meubelplaten, waarvan het hedendaagsche meubel wordt gefabriceerd. Het fineeren, het z.g. opplakken moet met groote nauwgezetheid gebeuren. Trouwens, ieder meubel wordt met de grootste zorgvuldigheid afgewerkt. Langs de complete machinale inrichting, werden wij geleid naar de spuit- en politoerkamer. Hier wordt het blanke hout gekleurd of ongekleurd bewerkt met spuit en politioerdot, tot het glimt als een spiegel. Hier worden ook de kleurschakeeringen samengesteld, die aan Theunissen-Scholl's meubelen zulk apart cachet geven.

Op den terugweg passeerden we nog de eigen stoffeerderij der firma, waar ook de zelfde drukte heerschte, terwijl een groote breede trap ons omhoog voerde naar de afdeeling woning-inrichting, waar men druk bezig was met linoleum afsnijden, cocos boren enz. enz.

„Ziet U nu wel, dat ik U de waarheid vertel!" aldus de Heer Theunissen. Enfin, na eenig heen en weer gepraat en nadat wij hem er op gewezen hadden dat de Weerter Meubelfabriek toch niet op de „Wevo" mocht ontbreken, besloot de Heer Theunissen dan toch om op de „Wevo" te exposeeren, er aan toevoegende: „En toch kom ik met iets nieuws". Of hij zijn woord zal gestand doen, zult U zien, wanneer U de tentoonstelling bezoekt en de stands No. 12 en 13 gaat zien!

Wanneer U een degelijk, prima afgewerkt, mooi gemodelleerd meubel wenscht, tegen niet te hoogen prijs, koopt U bij de

**Eerste Weerter Meubelfabriek H. A. Theunissen-Scholl,
Oelemarkt 5.**

Alle soorten meubelen naar eigen en in te zenden ontwerp.
Vraagt prijzen.

De Firma J. H. Grein & Zonen

Blikwarenfabriek

exposeert hare sinds ruim 40 jaren overbekende kwaliteits-artikelen, o.a. speciaal **KOFFIEFLESSCHEN, MELKBUSSEN, MELKZEVEN, VLAPLATEN, BROODBAKKEN, TRECHTERS** en **OLIEPOMPEN**. Verder heeft deze firma nog een grossierderij in **BLIK-, DRAAD-, HOUTWAREN** enz.

Hare producten vinden geregelde afnemers in geheel Limburg en Brabant en een groot deel van overig Nederland.

Gebrs. Weekers

Wilhelminasingel 44, WEERT, de in Weert en verre omgeving te goeder naam en faam bekend staande Aannemers zijn ook vertegenwoordigd op de Wevo en laten door een serie foto's e.d. enkele van de vele gebouwen zien welke zij uitvoerden. Het geëxposeerde is slechts een greep uit de vele. Naast legio kleinere gebouwen behoort tot het werk der Gebrs. Weekers: De Exportslagerij St. Antonius, het Gemeentelijk Pompstation der Waterleiding, de fraaie villa der Fam. Beeren op den Maeseijckerweg. Het bekende blok heerenhuizen op het Julianaplein en het winkelblok op den Wilhelminasingel, tegenover het Bisschoppelijk College. Stuk voor stuk bouwwerken waarop de Gebrs. Weekers trotsch mogen zijn en welke getuigen van een degelijk vakmanschap. Als waardige collega komt

Ren. Scheepers

Aannemer van Timmerwerken, Beekpoort 3, eveneens met 'n serie fotografieën van uitgevoerde werken. Ook hier slechts een bescheiden, maar niettemin welsprekende greep. Vermelden we allereerst dat de fa. Scheepers geregeld de timmerwerken der bovengenoemde Gebrs. Weekers verzorgd voor Weert en omgeving. In den betrekkelijk korten tijd van het bestaan dezer zaak ca. 7 jaar, werden ook reeds heel wat werken uitgevoerd buiten Weert. Zoo leverde de fa. Scheepers timmerwerken o.a. te Heerlen 40 gebouwen, meest land- en winkelhuizen, te Eindhoven ruim 60, in Geldrop 10 en te Tilburg 32. Voorwaar een bewijs dat het vakmanschap van dhr. Scheepers ook buiten Weert gewaardeerd wordt. Ook andere, in hoofdzaak machinale timmerwerken werden door deze firma zeer veel buiten Weert geleverd.

DE STOOMWASSCHERIJ „DE DRIE MOLENS”

werd in 1929 door Ir. W. A. de Vries te Weert opgericht. Aanvankelijk van bescheiden omvang, ontwikkelde „De Drie Molens” zich al spoedig tot een respectabele onderneming. Zoo zijn er reeds lang eigen besteldiensten op Roermond—Eindhoven—Helmond—Deurne—Asten—Budel—Geldrop—Thorn en tusschenliggende plaatsen.

„De Drie Molens” is modern ingericht. Zij bezit o.a. een eigen laboratorium, waarin alle dagelijksche controle-proeven verricht worden. Bovendien is er regelmatig contact met speciale laboratoria, waarin alle zaken, het wasch-bedrijf betreffende, onderzocht worden. Door de wetenschappelijke opleiding van den oprichter, is men in staat van de wetenschappelijke resultaten dezer laboratoria-proeven nuttig partij te trekken. Rapporten wijzen dan ook uit, dat de slijtage-cijfers van „De Drie Molens” buitengewoon laag zijn.

Dit is een van de groote oorzaken, waaraan „De Drie Molens” haar goede faam te danken heeft. Een andere voorname factor, die de goede roep van „De Drie Molens” vestigde, is, de accuratesse en de regelmaat waarmede zij haar cliëntèle onder alle omstandigheden weet te bedienen. Behalve over een keurige wasscherij-installatie, zooals waschmachines—persen—mangels enz., heeft „De Drie Molens” een eigen water-installatie. Daardoor beschikt zij over waschwater, gelijk aan het zuiverste regenwater, om haar groote zachtheid en wegens het ontbreken van voor de wasch ongewenschte bestanddeelen het ideale waschwater.

Een ultra moderne boorden-installatie completeert verder de inrichting der „De Drie Molens”. De daarop afgewerkte boorden zijn wel zoo perfect, dat boordenfabrikanten, door „De Drie Molens” de finishing-touch aan haar boorden laten geven, alvorens zij die in den handel brengen. Ondanks het feit, dat „De Drie Molens” alleen keurig verzorgd werk aflevert, zijn haar prijzen zoodanig, dat ook de meest bescheiden beurs, een tarief naar haar keuze zal kunnen vinden. Die huisvrouwen dus, die het eens zijn met het devies van „De Drie Molens” — en welke huisvrouw is dat niet? —

„DE WASCH IN HUIS 'N KRUIS”

kunnen haar goederen met een gerust hart toevertrouwen aan de **STOOMWASSCHERIJ „DE DRIE MOLENS”, WEERT, TEL. 181.**

N.V. WEERTER BESCHUITFABRIEK JOS. POELL

brengt op de Wevo op de eerste plaats haar door heel Nederland en ver daarbuiten bekende origineele **WEERTER BESCHUIT**. In haar smaakvolle stand toont deze firma bovendien haar overige en al even prima fabrikaten: IJswafels, Waaiwafels, allerlei biscuits, fijne toast, etc.

Voor wie prijs stelt op een welverzorgd product en de origineele **Weerter Beschuit** geve acht op het juiste adres:

N.V. WEERTER BESCHUITFABRIEK JOS. POELL,
MAASSTRAAT 18. WEERT. TEL. 150.

A. VAN VUGHT-VERHEES,

de bekende Schoenenreparatie-inrichting geeft door deelname aan de Wevo weer eens opnieuw blijk van de voortvarendheid welke deze zaak zoozeer kenmerkt en welke de verklaring is van haar bloei. Nauwelijks drie jaar in Weert gevestigd, aanvankelijk klein begonnen, beschikt dhr. van Vught thans reeds over een uitstekende en moderne inrichting, welke in Weert en verre omgeving haar weerga niet vindt. In de Maasstraat 25 kan men door de onlangs verbouwde en groote vitrine het bedrijf in volle werking zien. Niet enkel reparaties, maar ook het vervaardigen van speciaal schoenwerk is dezen energieken schoenendokter best toevertrouwd. Niet voor niets staat dhr. van Vught alom bekend als de „Schoenendokter!” Met recht rijmt hij :

Heb je eenmaal de lucht
 Van de schoenreparatie van Vught.
 Ga je nooit meer naar andere zaken.
 Want niemand kan je schoenen beter maken.
 Bezoekt op de WEVO onzen stand
 En je wordt beslist onze klant!

WEERTENAREN :
 STEUNT DE VEREENIGING WELKE
 VOOR UW BELANGEN WERKT!

Weert vooruit door „Weert Vooruit”

Secretariaat Korenmarkt 3, Tel. 179

Ook
 op de Wevo
 Wertha Bier!

HEBT U

MOEILIKHEDEN

IN UW BEDRIJF, OF

ZOEKT U NAAR

RATIONALISATIE

VRAAGT ADVIES BIJ

„UNICUM”

TELEF. 86

— WEERT



S T A A K T MET DE GEWOONTE
UW BEDRIJFSMACHINES
UIT HET **BUITENLAND**
TE BETREKKEN!

„UNICUM”

BOUWT ZE **BETER** EN GEEFT
U **MEER ZEKERHEID!**

M. & J. VAN WEGBERG

Machinefabriek WEERT

TELEFOON 283

exposeert op de WEVO eenige specimen van haar Draai-, Schaaf- en Fraaiswerk, waarvoor deze firma van ouds bijzonder bekend is, evenals voor Landbouw-werktuigen en Dorschmachines in diverse modellen.

JOS. DEMONTE

BIEST 37

TEL. 119

WEERT

Gewapend Betonwerken

Een Vulpen defect?

„Argus” repareert ze direct!

Ook niet bij ons gekochte Vulpenhouders worden door ons **afdoende** en **goedkoop** gerepareerd.

Alle Onderdeelen alsook **Gouden Pennen** voorradig.

Beekstraat 73,

WEERT

MATH. WEEGELS EN ZOON

BETONFABRIEK

TROTTOIRTEGELS - OPSLUITBANDEN - TROTTOIR-
BANDEN - RIOOLBUIZEN EN ALLE BETONARTIKELEN

MAASPOORT 34 - WEERT

Tel. 54 - Postgiro 93828 - Bankier: Twentsche Bank N.V.

VOOR **KEURIG** PERMANENT
H. GERITS

Hoogstraat 12

WEERT

Telefoon 196

Dames- en Heerensalons.

Wasscherij v.d. Kerkhof

Molenstraat 30

—

Weert

Tel. 293

—

Postr. 296503

Het adres voor een betere be-
handeling van Uw waschgoed.

SPECIAAL FIJNGOED-INRICHTING.

**Coöp. Stoomzuivelfabriek en
Melkinrichting St. Martinus, Weert**

Tel. 198.

Maaspoort 81-83. Kantooruren 8-12.

Gerechtigd tot bezigen Rijkscontrolemerk.

Aangesloten bij den Z.N.Z. en het Bontercontrolestation.

Lid van het Controle-station v. Melkproducten te 's-Gravenhage.

GEPASTEURISEERDE ROOMBOTER.

GEPASTEURISEERDE ZOETE EN ZURE ROOM.

KARNEMELK

—

KARNEMELKSCHIE GORTPAP.

Dames- en Heeren Kapsalon

H. v. LIEROP, Maaspoort

is UW SPECIAAL ADRES

voor Uw uiterlijke verzorging

Onze KADIS waarborgt Uw Permanent

OP STAND No. 16
TREFT U ONZE
SPECIALITEIT:

HET ONTWERPEN
EN UITVOEREN VAN
ETALAGE-RECLAME

VOOR MERK-
ARTIKELEN IN
NEDERLAND
EN ENGELAND

EMMANUEL SMEETS
DRUKKERIJEN N.V.
W E E R T

OPGERICHT 1830

-

HOFLEVERANCIER

H E T

SPECIALE ADRES

VOOR UWE VERZEKERINGEN IS:

Eerste Weerter Assurantie-Kantoor „E W A K“

VERZEKERINGEN OP ELK GEBIED

P. A. BAETSEN - WEERT

TELEFOON 197

EMMASINGEL 77

Winkel Exportslachterij

Gebr. Meewis, Weert.

Bij inlevering Cassabons
2 % korting.

Steeds voorradig prima versche en
geconserveerde **VLEESCHWAREN**
aan scherp concurrerende prijs.

Neem een proef met ons **KALFSVLEESCH IN GELEI.**

Slechts 16 cts. per ons.

Aanbevelend,

GEBR. MEEWIS, WEERT.

BOEKHANDEL - DRUKKERIJ H. LINSKENS

LANGSTRAAT 17

WEERT

HEEFT ALLE VOORKOMENDE BOEK-
WERKEN AAN UITGEVERSPRIJZEN.

MERCEDES SCHRIJFMACHINES

HET VAN OUDS BEKENDE
HOTEL

„JAN VAN WEERT“

STEEDE DE FIJNSTE DRANKEN.

=====GEZELLIG ZITJE.=====

AANBEVELEND

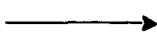

GEZ. MEEWIS



Gezicht op Weert naar een litho uit 1850.



Hetzelfde gezicht in 1936.

.... en hoe zal 't in de toekomst zijn? Dat hangt voor een groot deel van U af!

Bouw daarom mee aan den Weerter vooruitgang. Wordt lid van „WEERT VOORUIT“!

Hotel Lenders

Restaurant

LANGSTRAAT — EMMASINGEL

Bondshotel A. N. W. B.

Tel. 109

Voor Uw Feestavonden, Bruiloften,
:— Vergaderingen en Trips —:
DE aangewezen zaak!

Exploitatie van het WEVO-Restaurant

H.H. ROOKERS

Fijnproevers prefereren

J. M. S. Sigaren



De Hoogste Kwaliteit
voor
den Laagsten Prijs!

J. M. SEERDEN & ZONEN

BIESTERBRUG

—

WEERT

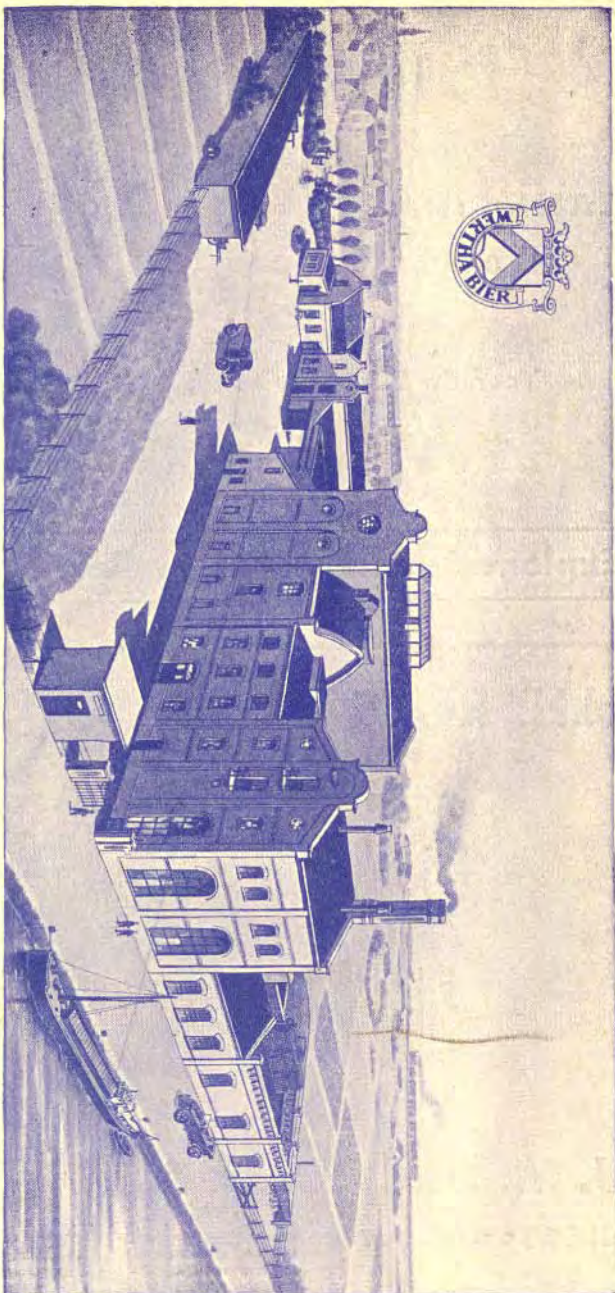

Ook op de Wevo WERTHA BIJER!